

Le specifiche finalità formative

Il nostro Circolo si pone come obiettivo fondamentale del processo formativo il sostegno dell'identità, il supporto all'autonomia personale e sociale, il potenziamento delle competenze di ciascun alunno, nell'ottica della massima uguaglianza delle opportunità e degli esiti formativi per tutti gli studenti.



Le attività didattiche delle Scuole Primarie e dell'Infanzia sono programmate per Unità di Apprendimento strutturate bimestralmente e nelle quali sono declinate, per ciascuna disciplina, gli obiettivi da conseguire, le conoscenze da acquisire, le abilità da attivare, le competenze da raggiungere.

La valutazione degli alunni si avvale anche di prove strutturate comuni per tutte le classi parallele del Circolo e confluisce in uno specifico "book" personale che raccoglie tutta la documentazione educativa di ogni singolo alunno, per tracciarne i progressi, i talenti, le attitudini, le competenze specifiche acquisite.

La scheda di valutazione riporta le diverse conoscenze/abilità /competenze raggiunte in ciascuna disciplina e che sono alla base del giudizio espresso.

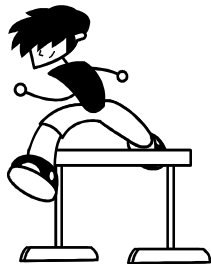

Servizi e strutture nel Circolo

Le strutture disponibili sono:

Edificio scolastico di via Scandone

auditorium
laboratorio multimediale
sala docenti
aree per attività interciclo
cucina e refettorio
giardino e cortile per attività all'aperto

Edificio scolastico di via D'Agostino

salone multiuso per:
-spettacoli teatrali alunni
-attività motorie e ludico-sportive
laboratorio multimediale
sala docenti
aule per attività di gruppo
giardino e cortile per attività all'aperto

Edificio scolastico di via Piave

Scuola Primaria

laboratorio multimediale
aule per attività di gruppo
palestra
cortile per attività all'aperto

Edificio scolastico di via Piave

Scuola dell'Infanzia

aule laboratorio
cucina e refettorio
area per attività interciclo
giardino e cortile per attività all'aperto

Edificio scolastico Capriglia

aule con PC di classe collegati in rete
sala mensa
giardino e cortile per attività all'aperto

Tutti i plessi sono cablati con PC d'aula in rete

5° CIRCOLO "G. PALATUCCI" AVELLINO

PIANO DELL'OFFERTA FORMATIVA



ESTRATTO PER LE FAMIGLIE DEI NUOVI ISCRITTI

Il Piano dell'Offerta Formativa (P.O.F.) è il documento fondamentale costitutivo dell'identità culturale e progettuale delle istituzioni scolastiche ed esplicita la progettazione curricolare, extracurricolare, educativa ed organizzativa che le singole scuole adottano nell'ambito della loro autonomia (art. 3 Regolamento Autonomia Istituzioni Scolastiche).

Esso non viene redatto ex novo all'inizio di ogni anno scolastico, ma aggiornato alla luce delle innovazioni ordinamentali intervenute, delle nuove esigenze emerse, dei risultati delle verifiche/valutazioni effettuate periodicamente e dei conseguenti piani di miglioramento elaborati. Il documento integrale può essere visionato e scaricato dal sito web dell'Istituzione Scolastica, all'indirizzo www.avellinoquinto.it.

Dal sito è inoltre possibile stampare i modelli di iscrizione ed il Regolamento di Circolo nel quale sono disciplinate le modalità di funzionamento degli Organi Collegiali, i rapporti con le famiglie, le procedure di sicurezza, le visite guidate ed i viaggi di integrazione culturale, le norme di comportamento del personale scolastico e degli utenti, ecc.

ORGANIZZAZIONE DELL'OFFERTA FORMATIVA

Orari e servizi aggiuntivi per l'anno scolastico 2008/09

Scuole dell'Infanzia

Via Piave: cinque sezioni di cui quattro con orario di funzionamento dalle h.8,20 alle h.16,20 ed una in solo turno antimeridiano dalle ore 8,20 alle ore 13,20, dal lunedì al venerdì, con esclusione del sabato e 1h di mensa dalle h.12,15 alle h.13,15.

È attivata una sezione mista, con funzionamento anticipato alle ore 8,00, per gli alunni che fruiscono del servizio di trasporto anticipato e/o per esigenze di lavoro dei genitori.

Via Scandone: tre sezioni di cui due con orario di funzionamento dalle h. 8,20 alle h.16,20 ed una in solo turno antimeridiano dalle ore 8,20 alle ore 13,20, dal lunedì al venerdì, con esclusione del sabato e 1h di mensa dalle h.12,15 alle h.13,15.

È attivata una sezione mista, con funzionamento anticipato alle ore 8,00, per gli alunni che fruiscono del servizio di trasporto anticipato e/o per esigenze di lavoro dei genitori

Capriglia: sezione unica con orario di funzionamento dalle h.8,20 alle h.16,20, dal lunedì al venerdì, con esclusione del sabato e 1h di mensa dalle h.12,15 alle h.13,15.

L'organizzazione oraria per il 2009/2010 sarà definita sulla base delle scelte delle famiglie, della verifica della sussistenza di servizi e strutture adeguati, degli organici assegnati.

DIRIGENTE	dalle 9,30 alle 12,30	LUNEDÌ, MERCOLEDÌ, VENERDÌ per appuntamento	SEGRETERIA	dalle 9,30 alle 12,30 dalle 16,00 alle 18,00	DAL LUNEDÌ AL SABATO GIOVEDÌ (*)
-----------	--------------------------	--	------------	---	--

Scuole Primarie

Via Scandone: quindici classi, con orario di funzionamento a 30 h settimanali, dalle ore 8,20 alle ore 13,20, per sei giorni settimanali

"U. Nobile" - Via D'Agostino: undici classi, con orario di funzionamento a 30 h settimanali, dalle ore 8,20 alle ore 13,20, per sei giorni settimanali

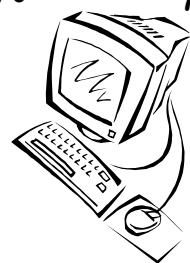

"M. Teresa di Calcutta" - Via Piave: cinque classi, con orario di funzionamento a 30 h settimanali, dalle ore 8,20 alle ore 13,20, per sei giorni settimanali.

Per le classi prime il curricolo è elevato a 32 h, con un rientro pomeridiano dalle ore 16,00 alle ore 18,00.

Capriglia: sei classi, con orario di funzionamento a 30 h settimanali, dalle ore 8,20 alle ore 13,20 per sei giorni settimanali

Nei plessi del Comune di Avellino sono previsti progetti di accoglienza, con ingresso anticipato alle ore 8,00, per gli alunni i cui genitori abbiano avanzato richiesta in tal senso per esigenze di lavoro.

Strutturazione dell'Offerta Formativa

L'offerta formativa del Circolo comprende:

- **attività strettamente istituzionali:** rientrano in tale ambito le attività di insegnamento per le sezioni/classi di scuola dell'infanzia e primaria.

- **attività di potenziamento del curricolo,** finalizzate al rinforzo delle competenze disciplinari degli alunni.

- **attività pervasive,** con particolare riferimento alla Cittadinanza e Costituzione,

- **attività di integrazione/ampliamento dell'offerta formativa,** in coerenza con le scelte progettuali ordinarie e di cui costituiscono specifico completamento e rinforzo.

- **attività di personalizzazione e individualizzazione di percorsi di insegnamento - apprendimento e di integrazione degli alunni in difficoltà**

- **attività finalizzate alla continuità** sia verticale che orizzontale (incontri con le famiglie, tra i docenti dei diversi ordini di scuola, attività in comune con i genitori e a gruppi misti di alunni di scuole diverse)

- **attività sportive e partecipazione ai Giochi Sportivi Studenteschi**

- **attività para-inter-extrascolastiche,** anche in collaborazione con soggetti del territorio (Enti locali, associazioni culturali), in momenti specifici e in coerenza con precisi obiettivi didattici e formativi

- **attività di qualificazione dell'offerta formativa.** Rientrano in quest'ambito l'iniziativa concorsuale "Meeting della Matematica" e la redazione del Giornalino di Circolo.

(*) Nei periodi di iscrizione, anche il martedì